

**ESTADO DO MARANHÃO**  
**CÂMARA MUNICIPAL DE ESTREITO**  
**CONCURSO PÚBLICO PARA PROVIMENTOS DE CARGOS**

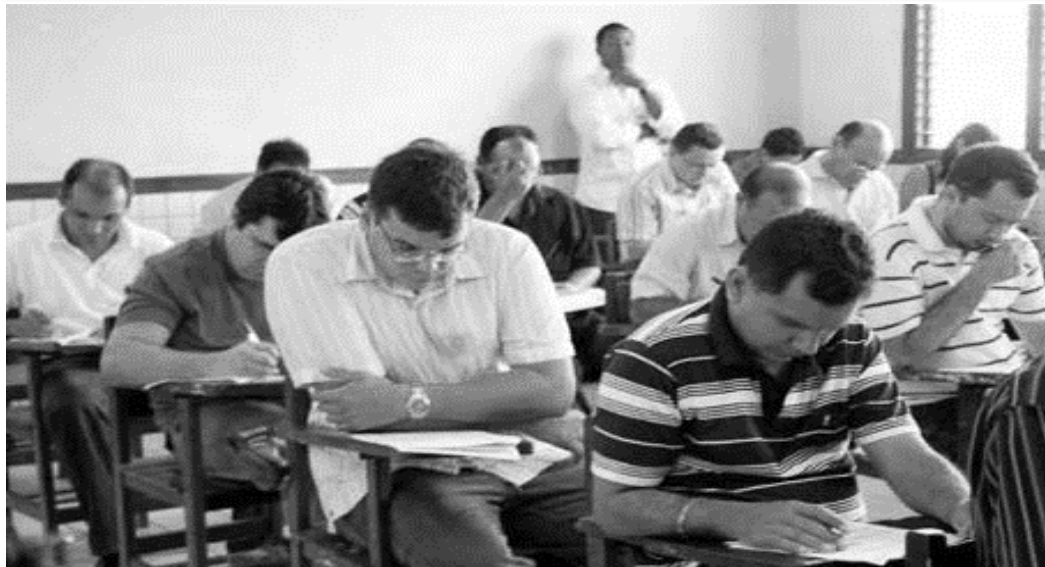

**CARGO**

**TÉCNICO  
LEGISLATIVO**

**TURNO: MANHÃ**

**CADERNO DE PROVA OBJETIVA**

Leia atentamente as instruções abaixo.

01- Você recebeu do fiscal o seguinte material:

a) Este **Caderno**, com **40 (quarenta) questões** da Prova Objetiva, sem repetição ou falha, conforme distribuição abaixo. Examine se a prova está completa, se há falhas ou imperfeições gráficas que causem dúvidas.

Língua Portuguesa	Matemática	Informática	Conhec. Específicos
10	05	05	20

02- A prova terá duração de **3 (três horas)**.

03- No **Cartão de Respostas**, a marcação da alternativa correta deve ser feita cobrindo a letra e preenchendo todo o espaço interno do quadrado, com caneta esferográfica de tinta na cor **azul** ou **preta**, de forma contínua e densa.

Exemplo:



05- Para cada uma das questões objetivas, são apresentadas **4 (quatro) alternativas** classificadas com as letras **(A, B, C, D)**, mas só uma responde adequadamente à questão proposta. Você só deve assinalar **uma alternativa**. A marcação em mais de uma alternativa anula a questão, mesmo que uma das respostas esteja correta.

06- **Será eliminado** do Concurso Público o candidato que:

a) Utilizar ou consultar cadernos, livros, notas de estudo, calculadoras, telefones celulares, pagers, walkmans, réguas, esquadros, transferidores, compassos, MP3, Ipod, Ipad e quaisquer outros recursos analógicos.

b) Ausentar-se da sala, a qualquer tempo, portando o **Cartão de Respostas**.

**Observações: Por motivo de segurança, o candidato só poderá retirar-se da sala após 1 (uma) hora a partir do início da prova.**

5.11.1. O candidato somente poderá levar o Caderno de Questões caso saia da sala de aplicação de sua prova nos últimos **30 (trinta) minutos**.

**NOME DO (A) CANDIDATO (A):** \_\_\_\_\_



**MAIS INFORMAÇÕES:**

Internet:

[www.institutomachadodeassis.com.br](http://www.institutomachadodeassis.com.br)

Telefone: (86) 3303-3146

E-mail: ima.estreito2016@outlook.com

**INSTITUTO MACHADO DE ASSIS - IMA**

**CONCURSO PÚBLICO DA CÂMARA MUNICIPAL DE ESTREITO-MA**

**RASCUNHO**

01	02	03	04	05	06	07	08	09	10	11	12	13	14	15	16	17	18	19	20	
21	22	23	24	25	26	27	28	29	30	31	32	33	34	35	36	37	38	39	40	

FOLHA DE ANOTAÇÃO DO GABARITO - ATENÇÃO: Esta parte somente deverá ser destacada pelo fiscal da sala, após o término da prova.

**INSTITUTO**  
**MACHADO DE ASSIS**

**INSTRUÇÃO:**

**Para responder a essas questões, assinale APENAS UMA ÚNICA alternativa correta e marque o número correspondente na Folha de Respostas.**

**AS QUESTÕES 1 A 9 ESTÃO RELACIONADAS AO TEXTO ABAIXO**  
**TEXTO**

1 Nunca se criticou tanto e tão acidamente a educação brasileira quanto agora. E  
2 merecidamente, pois é péssima. E, para que ela se mova, ainda é pouco o que criticamos. Mas não  
3 podemos perder a perspectiva histórica. Nunca tivemos uma educação tão vibrante e em tão rápida  
4 transformação. Vamos entender o paradoxo. Nossa educação é ruim porque sofreu quatro séculos e  
5 meio de abandono. Foi nos últimos cinquenta anos que tudo começou a acontecer. E, obviamente, é  
6 pouco tempo para recuperar os séculos perdidos e para evitar os solavancos e as incompetências do  
7 crescimento açodado.

8 O desleixo passado nos deixa sequelas muito mais graves do que aquelas geradas pelas  
9 trapalhadas das décadas recentes.

10 Ouvimos muitas lamúrias sobre o vácuo educacional, após a expulsão dos jesuítas. De  
11 fato, a cidade de São Paulo ficou sem escolas formais por 43 anos. Mas, enquanto funcionaram, seus  
12 colégios cobriam apenas 0,1% da população.

13 Nossa educação era compatível com a mediocridade intelectual da época. Mesmo a  
14 educação das elites era débil e improvisada. No dizer de Bastos Ávila, era "um ensino de inutilidades  
15 ornamentais". O que havia era uma educação péssima para as elites e quase nada para os demais.  
16 Pergunta o visitante John Luckoc: "O que pode ensinar quem nada sabe?... Não havia outro meio,  
17 portanto, senão permitir que as crianças crescessem selvagens, em meio a uma chusma de escravos e  
18 vagabundos da pior espécie com quem testemunham e aprendem a praticar todas as vilanias de que  
19 sua tenra idade era capaz".

20 O professor ensinava a um aluno de cada vez, era tudo o que ele sabia fazer. Como  
21 resultado, os outros ficavam inquietos e indisciplinados, gerando a necessidade da palmatória. Não  
22 havia seriação. Os alunos podiam entrar e sair da escola em qualquer período do ano. Da mesma  
23 forma, não havia a "grade curricular". A Aritmética não era lecionada simultaneamente ao Português,  
24 e a leitura e a escrita eram ensinadas em separado. Durante todo o Império, não houve prédios  
25 escolares em São Paulo nem móveis didáticos. Em Ubatuba, por exemplo, os alunos tinham de  
26 estudar em pé.

27 Em suma, a principal razão do atraso de hoje é o início tardio, pois as escolas só  
28 começaram a tomar alguma consistência no século XX. Portanto, nosso retardo educativo vem  
29 menos do que fizemos mal nas últimas décadas e mais do não feito nos quatro séculos precedentes.  
30 Mas a nós, tataranetos, não se permite complacência. Justamente por estarmos tão atrasados, temos  
31 de recuperar o tempo perdido.

CASTRO, Cláudio de Moura. A culpa é do tataravô. Veja. Adaptado.



**01)** O autor do texto, no que se refere à Educação no Brasil,

- A) vê as bases sociais do país, no presente, como frágeis para que aí se implemente um processo educacional de qualidade.
- B) reconhece que são procedentes as críticas a ela dirigidas, embora não aponte uma saída para tal impasse.
- C) sabe que, quando se trata de conquistas educacionais, é desaconselhável correr contra o tempo.
- D) associa o déficit educacional do presente ao atraso da implantação da escola no passado.

**02)** Atente para a frase abaixo:

"O desleixo passado nos deixa sequelas muito mais graves do que aquelas geradas pelas trapalhadas das décadas recentes." (L.8/9)

Com a declaração em destaque, o articulista

- A) Admite falhas na atual educação brasileira, embora deixe subentendido que, em relação ao passado, há avanços a considerar.
- B) Condena a falta de dedicação dos educadores de outrora e o descompromisso dos que atuam no presente.
- C) Deixa claro o caos reinante no processo educacional dos brasileiros desde o início de sua história até os dias atuais.
- D) Acaba negando, tendo em vista o passado histórico da Educação no país, a possibilidade de uma melhoria nesse setor, a curto ou a médio prazo.

**03)** No **quarto parágrafo**, o autor

- A) Mostra que o ensino de outrora era totalmente dissociado da realidade.
- B) Vale-se, para respaldar seu ponto de vista, do discurso de outros enunciadores.
- C) Refere-se, quando cita John Luckoc, à devassidão em que vivia a população do Brasil na época da escravatura.
- D) Abomina, mesmo que apoiado nas afirmações de outrem, o descaso das famílias de antigamente para com os próprios filhos.

**04)**

"Durante todo o Império, não houve prédios escolares em São Paulo nem móveis didáticos." (L.24/25).

Esse fragmento exemplifica

- A) um texto descritivo enfocando a cidade de São Paulo.
- B) um enunciado constituído pela ambivalência de sentido.
- C) uma declaração que apresenta conteúdo de caráter histórico.
- D) uma estrutura narrativa cujas referências ao tempo ficam a cargo, exclusivamente, das formas verbais.

**05)** A oração "Justamente por estarmos tão atrasados" (L.30), sem prejudicar o seu sentido original, pode ser assim reescrita:

- A) *Justamente se estamos tão atrasados.*
- B) *Justamente porque estamos tão atrasados.*
- C) *Justamente quando estamos tão atrasados.*
- D) *Justamente sem que estejamos tão atrasados.*

**06)** Em relação ao léxico do texto, é correto afirmar:

- A) A palavra "perspectiva" (L.3) pode ser substituída, sem comprometimento da ideia expressa, por probabilidade de melhoria.
- B) A expressão "educação tão vibrante e em tão rápida transformação" (3/4) mantém relação semântica com "crescimento açodado" (L.7).
- C) O vocábulo "paradoxo" (/L.4) corresponde, nesse caso, a "um ensino de inutilidades ornamentais" (L.14/15).
- D) O termo "solavancos" (L.6) conota agressão, assim como "incompetências" (L.6) equivale a "trapalhadas" (L.9).



07) No texto, a forma verbal

- A) "se criticou" (L.1) apresenta-se na mesma voz que "era lecionada" (L.23).
- B) "funcionaram" (L.11) está no plural, concordando com o mesmo agente de "cobriam" (L.12).
- C) "crescessem" (L.17) mantém correlação modo-temporal com "testemunham" (L.18).
- D) "aprendem" (L.18) aparece como a mesma regência de "vem" (L.28).

08) Quanto ao predicado, o nome é o núcleo central da informação em:

- A) "A Aritmética não era lecionada simultaneamente ao Português," (L.23).
- B) "O professor ensinava a um aluno de cada vez" (L.20).
- C) "O desleixo passado nos deixa sequelas muito mais graves" (L.8).
- D) "Nossa educação era compatível com a mediocridade intelectual da época." (L.13).

09) Do ponto de vista sintático-semântico, é correto afirmar:

- A) O conectivo "que", em "ainda é pouco o que criticamos." (L.2), introduz, no contexto, a mesma relação estabelecida por "que", em "senão permitir que as crianças crescessem selvagens," (L.17).
- B) O vocábulo "inquietos" (L.21) é um modificador do verbo, com sentido de modo.
- C) "seriação", em "Não havia seriação." (L.21/22), muda de função sintática se houver a substituição do verbo haver por existir.
- D) "Tão", em "tão vibrante e em tão rápida" (L.3), tem valor de advérbio, assim como "muitas", em "Ouvimos muitas lamúrias sobre o vácuo educacional" (L.10)

### A QUESTÃO 10 ESTÁ RELACIONADA À TIRINHA ABAIXO



LAVADO, Joaquín Salvador (QUINO). *Toda Mafalda*. São Paulo: Martins Fontes, 1995. p. 31.

10) Em face da fala de Mafalda e da reação de seus interlocutores, o texto evidencia

- A) a paz e o equilíbrio da humanidade como algo impossível de ser conquistado.
- B) o relativismo ideológico, impedindo o entendimento entre os homens.
- C) a falta de solidariedade, tornando o mundo cada vez mais violento.
- D) as tensões cotidianas, gerando alienação.

**MATEMÁTICA****QUESTÕES DE 11 A 15**

11) Samuel, em 2006, fez uma aplicação de renda fixa com um depósito de R\$ 1.000,00. A partir de então, a cada ano, o saldo em conta dobra de valor. Os juros produzidos pelo capital devem ser divididos entre seus três filhos de maneira exata (sem que sobre um único centavo de real). Assim, um ano em que se poderá fazer esta divisão é:

- (A) 2021
- (B) 2019
- (C) 2022
- (D) 2023

12) Numa escola de 50 alunos, 26 alunos gostam de Matemática e 20 de Física. O número de alunos dessa escola que gostam de Matemática e de Física é:

- (A) Exatamente 16
- (B) Exatamente 10
- (C) No máximo 6
- (D) No mínimo 6

13) 40 operários constroem uma casa em 60 dias. Após 12 dias de trabalho o prazo foi diminuído de 8 dias. Quantos operários precisam ser contratados, para que a obra seja terminada no novo prazo?

- (A) 48
- (B) 10
- (C) 46
- (D) 8

14) Em novembro de 2010, Paulo gastava 20% de seu salário no pagamento do aluguel de sua casa. A partir de dezembro de 2010, ele teve um aumento de 8% do seu salário e o aluguel de sua casa foi reajustado em 35%. Nessas condições, para o pagamento do aluguel após os reajustes, a porcentagem do salário que Paulo deverá desembolsar mensalmente é:

- (A) 22,5%
- (B) 25%
- (C) 27,5%
- (D) 30%

15) Uma pessoa, brincando com uma calculadora, digitou o número 777. A seguir, foi subtraindo sete, sucessivamente, só parando quando obteve um número negativo. Quantas vezes ao todo ela apertou a tecla correspondente ao sete?

- (A) 115
- (B) 112
- (C) 114
- (D) 111

**Cálculos**



# INFORMÁTICA

# QUESTÕES DE 16 A 20

16) Observe a planilha abaixo:

	A	B	C	D	E	F	G
1	5	8					
2	4	9					
3		=A1*A2+B2					
4							

Em B3 temos a fórmula  $=A1*A2+B2$ , se mesclarmos as células A2 e B2, o valor de B3 será:

- A) 65
- B) 29
- C) 20
- D) 45

17) Os arquivos em PDF são documentos digitais que são compatíveis com qualquer plataforma. Em relação aos editores de textos, a partir de qual versão o MS Word pessoal permite salvar os documentos com a extensão PDF, sem a necessidade de instalação de nenhum programa adicional?

- A) 2003
- B) 2007
- C) 2010
- D) 2013

18) Os protocolos são conjuntos de normas ou regras que estabelecem a comunicação entre os computadores. O protocolo responsável por inserir IP Variável na máquina é:

- A) FTP
- B) DHCP
- C) TCP
- D) DNS

19) No Windows existe um recurso visual responsável por realizar o efeito transparência. O recurso que está sendo citado na questão é o:

- A) Aero Peek
- B) Aero Shake
- C) Aero Snap
- D) Windows Aero

20) Considere as seguintes células  $A1 = 2, A2 = 3, A3 = 4, A4 = 5, A5 = 6, B1 = 5, B2 = 4, B3 = 3, B4 = 2, B5 = 1, C1 = 3, C2 = 4, C3 = 5, C4 = 6, C5 = 7, D1 = 6, D2 = 5, D3 = 4, D4 = 3, D5 = 1$ . O resultado da seguinte função  $=SOMA (B2:D3)$  é:

- A) 18
- B) 20
- C) 25
- D) 19

**CONHECIMENTOS ESPECÍFICOS****QUESTÕES DE 21 A 40**

**21)** De acordo com a lei de responsabilidade fiscal, a despesa total com pessoal, em cada período de apuração e em cada ente da Federação, não poderá exceder os percentuais da receita corrente líquida, a seguir discriminados:

- I. Municípios: 50% (cinquenta por cento).
- II. União: 60% (sessenta por cento).
- III. Estados: 60% (sessenta por cento).

É certo o que se afirma em:

- (A) I e III
- (B) II
- (C) III
- (D) I, II e III

**22)** O Ministério da Fazenda verificará o cumprimento dos limites e condições relativos à realização de operações de crédito de cada ente da Federação, inclusive das empresas por eles controladas, direta ou indiretamente. O ente interessado formalizará seu pleito fundamentando-o em parecer de seus órgãos técnicos e jurídicos, demonstrando a relação custo-benefício, o interesse econômico e social da operação e o atendimento das seguintes condições, **EXCETO**:

- (A) Autorização específica do Senado Federal, quando se tratar de operação de crédito externo.
- (B) Inclusão no orçamento ou em créditos adicionais dos recursos provenientes da operação, exceto no caso de operações por antecipação de receita.
- (C) Existência de prévia e expressa autorização para a contratação, no texto da lei orçamentária, apenas em créditos adicionais.
- (D) Observância dos limites e condições fixados pelo Senado Federal.

**23)** Segundo a lei de responsabilidade fiscal, o Poder Legislativo, diretamente ou com o auxílio dos Tribunais de Contas, e o sistema de controle interno de cada Poder e do Ministério Público, fiscalizarão o cumprimento das normas desta Lei Complementar, com ênfase no que se refere a:

- I. Atingimento das metas estabelecidas na lei de diretrizes orçamentárias.
- II. Cumprimento do limite de gastos totais dos legislativos municipais, quando houver.
- III. Limites e condições para realização de operações de crédito e inscrição em Restos a Pagar.
- IV. Destinação de recursos obtidos com a alienação de ativos, tendo em vista as restrições constitucionais e as desta Lei Complementar.

A quantidade de assertivas corretas é:

- (A) 1
- (B) 4
- (C) 2
- (D) 3

**24)** As compras, sempre que possível, deverão, **EXCETO**:

- (A) Ser processadas através de sistema de registro de preços.
- (B) Atender ao princípio da padronização, que imponha compatibilidade de especificações técnicas e de desempenho, observadas, sempre, as condições de manutenção, assistência técnica e garantia oferecidas.
- (C) Ser subdivididas em tantas parcelas quantas necessárias para aproveitar as peculiaridades do mercado, visando economicidade.
- (D) Submeter-se às condições de aquisição e pagamento semelhantes às do setor privado.





**25)** O sistema de registro de preços será regulamentado por decreto, atendidas as peculiaridades regionais, observadas as seguintes condições:

- I. Seleção feita mediante concorrência ou leilão.
- II. Validade do registro não superior a dois anos.
- III. Estipulação prévia do sistema de controle e atualização dos preços registrados.

É verdadeiro o que se afirma em:

- (A) I, II e III
- (B) III
- (C) I e II
- (D) I

**26)** De acordo com a lei nº 8.666/93, é inexigível a licitação quando houver inviabilidade de competição, em especial:

- I. Para contratação de profissional de qualquer setor artístico, diretamente ou através de empresário exclusivo, desde que consagrado pela crítica especializada ou pela opinião pública.
- II. Para aquisição de materiais, equipamentos, ou gêneros que só possam ser fornecidos por produtor, empresa ou representante comercial exclusivo, vedada a preferência de marca, devendo a comprovação de exclusividade ser feita através de atestado fornecido pelo órgão de registro do comércio do local em que se realizaria a licitação ou a obra ou o serviço, pelo Sindicato, Federação ou Confederação Patronal, ou, ainda, pelas entidades equivalentes.
- III. Para a contratação de serviços técnicos enumerados no art. 13 desta Lei, de natureza singular, com profissionais ou empresas de notória especialização, vedada a inexigibilidade para serviços de publicidade e divulgação.

É certo o que se indica em:

- (A) I
- (B) I, II e III
- (C) I e III
- (D) II

**27)** Não se admitirão emendas ao projeto de Lei de Orçamento que visem a:

- I. Conceder dotação superior aos quantitativos previamente fixados em resolução do Poder Legislativo para concessão de auxílios e subvenções.
- II. Conceder dotação para o início de obra cujo projeto não esteja aprovado pelos órgãos competentes.
- III. Conceder dotação para instalação ou funcionamento de serviço que não esteja anteriormente criado.
- IV. Alterar a dotação solicitada para despesa de custeio, salvo quando provada, nesse ponto a inexatidão da proposta.

É certo o que se afirma em:

- (A) II, III e IV
- (B) I e III
- (C) I, II, III e IV
- (D) I, II e III

**28)** O controle externo, a cargo do Congresso Nacional, será exercido com o auxílio do Tribunal de Contas da União, ao qual compete, dentre outros:

- I. Fiscalizar a aplicação de quaisquer recursos repassados pela União mediante convênio, acordo, ajuste ou outros instrumentos congêneres, a Estado, ao Distrito Federal ou a Município.
- II. Apreciar, para fins de registro, a legalidade dos atos de admissão de pessoal, a qualquer título, na administração direta e indireta, incluídas as fundações instituídas e mantidas pelo Poder Público, incluídas as nomeações para cargo de provimento em comissão, bem como a das concessões de aposentadorias, reformas e pensões, ressalvadas as melhorias posteriores que não alterem o fundamento legal do ato concessório.
- III. Julgar as contas dos administradores e demais responsáveis por dinheiros, bens e valores públicos da administração direta e indireta, incluídas as fundações e sociedades instituídas e mantidas pelo Poder Público federal, e as contas daqueles que derem causa a perda, extravio ou outra irregularidade de que resulte prejuízo ao erário público.
- IV. Prestar as informações solicitadas pelo Congresso Nacional, por qualquer de suas Casas, ou por qualquer das respectivas Comissões, sobre a fiscalização contábil, financeira, orçamentária, operacional e patrimonial e sobre resultados de auditorias e inspeções realizadas.

A quantidade de assertivas corretas é:

- (A) 3
- (B) 1
- (C) 2
- (D) 4



**29)** Os créditos adicionais classificam-se em:

- I. Extraordinários, os destinados a despesas urgentes e imprevistas, em caso de guerra, comoção intestina ou calamidade pública.
- II. Suplementares, os destinados a reforço de dotação orçamentária.
- III. Especiais, os destinados a despesas para as quais não haja dotação orçamentária específica.

É certo o que se indica em:

- (A) I, II e III
- (B) II
- (C) I e III
- (D) I

**30)** De acordo com a lei de licitações e contratos administrativos, nas compras deverão ser observadas:

- I. A definição das unidades e das quantidades a serem adquiridas em função do consumo e utilização prováveis, cuja estimativa será obtida, sempre que possível, mediante adequadas técnicas quantitativas de estimação.
- II. As condições de guarda e armazenamento que não permitam a deterioração do material.
- III. A especificação completa do bem a ser adquirido com indicação da marca desejada.

É certo o que se afirma em:

- (A) I
- (B) I, II e III
- (C) I e II
- (D) III

**31)** Sobre o disposto na lei nº 8.666/93 acerca do registro de preços, assinale a opção **ERRADA**.

- (A) Qualquer cidadão é parte legítima para impugnar preço constante do quadro geral em razão de incompatibilidade desse com o preço vigente no mercado.
- (B) Os preços registrados serão publicados bimestralmente para orientação da Administração, na imprensa oficial.
- (C) O sistema de controle originado no quadro geral de preços, quando possível, deverá ser informatizado.
- (D) A existência de preços registrados não obriga a Administração a firmar as contratações que deles poderão advir, ficando-lhe facultada a utilização de outros meios, respeitada a legislação relativa às licitações, sendo assegurado ao beneficiário do registro preferência em igualdade de condições.

**32)** O empenho de despesa é o ato emanado de autoridade competente que cria para o Estado obrigação de pagamento pendente ou não de implemento de condição. A respeito disso, assinale a opção **FALSA**.

- (A) Para cada empenho será extraído um documento denominado "nota de empenho" que indicará o nome do credor, a representação e a importância da despesa bem como a dedução desta do saldo da dotação própria.
- (B) É vedada a realização de despesa sem prévio empenho.
- (C) O empenho da despesa não poderá exceder o limite dos créditos concedidos.
- (D) Não é permitido o empenho global de despesas contratuais e outras, sujeitas a parcelamento.

**33)** De acordo com a Constituição Federal de 1988, os Ministros do Tribunal de Contas da União serão nomeados dentre brasileiros que satisfaçam os seguintes requisitos:

- I. Mais de cinco anos de exercício de função.
- II. Notórios conhecimentos jurídicos, contábeis, econômicos e financeiros ou de administração pública.
- III. Mais de trinta e menos de sessenta e cinco anos de idade.
- IV. Idoneidade moral e reputação ilibada.

É correto o que se afirma em:

- (A) I, III e IV
- (B) II e IV
- (C) II e III
- (D) I, II, III e IV

**34)** São modalidades de licitação previstas na lei nº 8.666/93, **SALVO**:

- (A) Pregão.
- (B) Leilão.
- (C) Concurso.
- (D) Tomada de preços.



**35)** É a modalidade de licitação entre interessados devidamente cadastrados ou que atenderem a todas as condições exigidas para cadastramento até o terceiro dia anterior à data do recebimento das propostas, observada a necessária qualificação:

- (A) Leilão.
- (B) Tomada de Preços.
- (C) Concurso.
- (D) Convite.

**36)** Em relação às modalidades de licitação, assinale a opção **FALSA**.

- (A) Na execução de obras e serviços e nas compras de bens, parceladas nos termos do parágrafo anterior, a cada etapa ou conjunto de etapas da obra, serviço ou compra, há de corresponder licitação distinta, preservada a modalidade pertinente para a execução do objeto em licitação.
- (B) Na compra de bens de natureza divisível e desde que não haja prejuízo para o conjunto ou complexo, é permitida a cotação de quantidade inferior à demandada na licitação, com vistas a ampliação da competitividade, não podendo o edital fixar quantitativo mínimo para preservar a economia de escala.
- (C) As obras, serviços e compras efetuadas pela Administração serão divididas em tantas parcelas quantas se comprovarem técnica e economicamente viáveis, procedendo-se à licitação com vistas ao melhor aproveitamento dos recursos disponíveis no mercado e à ampliação da competitividade sem perda da economia de escala.
- (D) Nos casos em que couber convite, a Administração poderá utilizar a tomada de preços e, em qualquer caso, a concorrência.

**37)** É dispensável a licitação:

- I. Na contratação de remanescente de obra, serviço ou fornecimento, em consequência de rescisão contratual, desde que atendida a ordem de classificação da licitação anterior e aceitas as mesmas condições oferecidas pelo licitante vencedor, inclusive quanto ao preço, devidamente corrigido.
- II. Quando houver possibilidade de comprometimento da segurança nacional, nos casos estabelecidos em decreto do Presidente da República, ouvido o Conselho da República.

III. Para a compra ou locação de imóvel destinado ao atendimento das finalidades precípuas da administração, cujas necessidades de instalação e localização condicionem a sua escolha, desde que o preço seja compatível com o valor de mercado, segundo avaliação prévia.

IV. Para a impressão dos diários oficiais, de formulários padronizados de uso da administração, e de edições técnicas oficiais, bem como para prestação de serviços de informática a pessoa jurídica de direito público interno, por órgãos ou entidades que integrem a Administração Pública, criados para esse fim específico.

A quantidade de itens corretos é:

- (A) 2
- (B) 1
- (C) 3
- (D) 4

**38)** A dívida flutuante compreende, **EXCETO**:

- (A) Os serviços da dívida a pagar.
- (B) Os restos a pagar, incluídos os serviços da dívida.
- (C) Os serviços da dívida a pagar.
- (D) Os débitos de tesouraria.

**39)** O controle da execução orçamentária compreenderá:

- I. A fidelidade funcional dos agentes da administração, responsáveis por bens e valores públicos.
- II. A legalidade dos atos de que resultem a arrecadação da receita ou a realização da despesa, o nascimento ou a extinção de direitos e obrigações.
- III. O cumprimento do programa de trabalho expresso em termos monetários e em termos de realização de obras e prestação de serviços.

É correto o que se afirma em:

- (A) I
- (B) I, II e III
- (C) I e III
- (D) II



**40)** Os Poderes Legislativo, Executivo e Judiciário manterão, de forma integrada, sistema de controle interno com a finalidade de:

- I. Exercer o controle das operações de crédito, avais e garantias, bem como dos direitos e haveres da União.
- II. Comprovar a legalidade e avaliar os resultados, quanto à eficácia e eficiência, da gestão orçamentária, financeira e patrimonial nos órgãos e entidades da administração federal, bem como da aplicação de recursos públicos por entidades de direito privado.
- III. Avaliar o cumprimento das metas previstas no plano plurianual, a execução dos programas de governo e dos orçamentos da União.
- IV. Apoiar o controle externo no exercício de sua missão institucional.

A quantidade de itens corretos é:

- (A) 1
- (B) 4
- (C) 3
- (D) 2