

ESTADO DO MARANHÃO
CÂMARA MUNICIPAL DE ESTREITO
CONCURSO PÚBLICO PARA PROVIMENTOS DE CARGOS

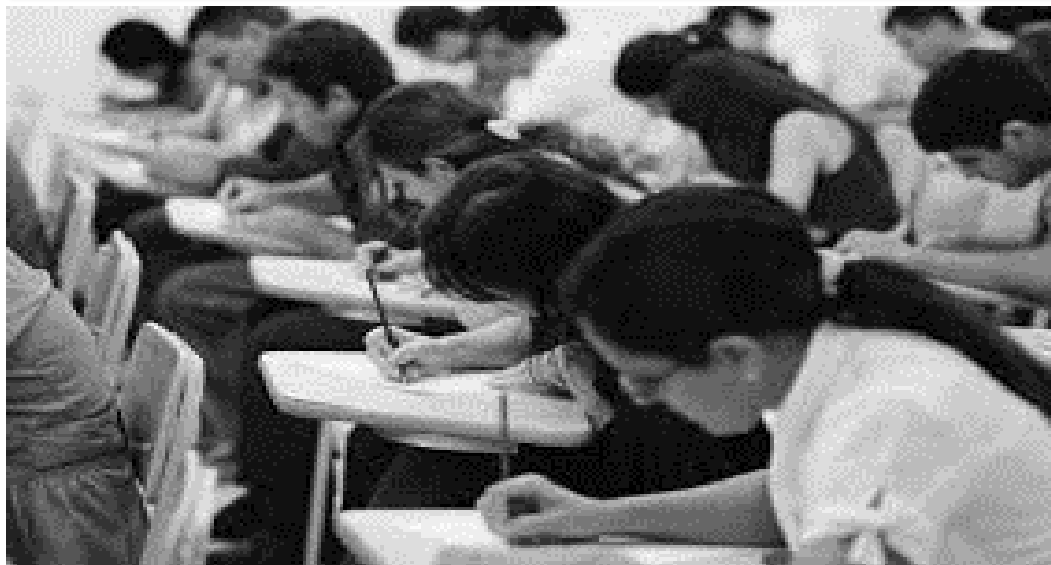

CARGO

OFFICE BOY

TURNO: MANHÃ



CADERNO DE PROVA OBJETIVA

Leia atentamente as instruções abaixo.

01- Você recebeu do fiscal o seguinte material:

a) Este **Caderno**, com **40 (quarenta) questões** da Prova Objetiva, sem repetição ou falha, conforme distribuição abaixo. Examine se a prova está completa, se há falhas ou imperfeições gráficas que causem dúvidas.

Língua Portuguesa	Matemática Básica	Conhec. Específicos
15	05	20

02- A prova terá duração de **3 (três horas)**.

03- No **Cartão de Respostas**, a marcação da alternativa correta deve ser feita cobrindo a letra e preenchendo todo o espaço interno do quadrado, com caneta esferográfica de tinta na cor **azul** ou **preta**, de forma contínua e densa.

Exemplo:



05- Para cada uma das questões objetivas, são apresentadas **4 (quatro) alternativas** classificadas com as letras **(A, B, C, D)**, mas só uma responde adequadamente à questão proposta. Você só deve assinalar **uma alternativa**. A marcação em mais de uma alternativa anula a questão, mesmo que uma das respostas esteja correta.

06- **Será eliminado** do Concurso Público o candidato que:

a) Utilizar ou consultar cadernos, livros, notas de estudo, calculadoras, telefones celulares, pagers, walkmans, réguas, esquadros, transferidores, compassos, MP3, Ipod, Ipad e quaisquer outros recursos analógicos.

b) Ausentar-se da sala, a qualquer tempo, portando o **Cartão de Respostas**.

Observações: Por motivo de segurança, o candidato só poderá retirar-se da sala após 1 (uma) hora a partir do início da prova.

5.11.1. O candidato somente poderá levar o Caderno de Questões caso saia da sala de aplicação de sua prova nos últimos **30 (trinta) minutos**.

NOME DO (A) CANDIDATO (A): _____

MAIS INFORMAÇÕES:

Internet:

www.institutomachadodeassis.com.br

Telefone: (86) 3303-3146

E-mail: ima.estreito2016@outlook.com

INSTITUTO MACHADO DE ASSIS - IMA

CONCURSO PÚBLICO DA PREFEITURA MUNICIPAL DE ESTREITO-MA

RASCUNHO

01	02	03	04	05	06	07	08	09	10	11	12	13	14	15	16	17	18	19	20
21	22	23	24	25	26	27	28	29	30	31	32	33	34	35	36	37	38	39	40

FOLHA DE ANOTAÇÃO DO GABARITO - ATENÇÃO: Esta parte somente deverá ser destacada pelo fiscal da sala, após o término da prova.





INSTRUÇÃO:

Para responder a essas questões, assinale APENAS UMA ÚNICA alternativa correta e marque o número correspondente na Folha de Respostas.

AS QUESTÕES 1 A 6 ESTÃO RELACIONADAS AO TEXTO ABAIXO

TEXTO

01 O Tomás não é uma criança mal comportada, mas sofre de um desequilíbrio
 02 hormonal que o deixa por vezes obsecado com comida, como se estivesse sempre cheio de
 03 fome. Todos os dias, imperivelmente há uma hora, pára o que estiver a fazer e entra numa
 04 enorme excitação. Quando as crianças saiem da sala em fila para almoçar, nunca quer ir na
 05 rectaguarda, com receio de ficar sem comer. Nessas circunstâncias, tem comportamentos
 06 menos adquados e, logicamente, é repreendido. Mensalmente, encontramos com os pais
 07 dele, que têm uma esplêndida relação com o filho e estão sempre disponíveis para conversar.

IN: <http://linguamodadoisec.blogspot.com.br/2008/05/> - Visita em 26/abril/2016

- | | |
|--|--|
| <p>1) Marque a alternativa em que, de acordo com as novas regras, ocorre erro de acentuação de uma das palavras abaixo.</p> <p>(A) “Tomás” (L.1)
 (B) “pára” (L.3)
 (C) “circunstâncias” (L.5)
 (D) “têm” (L.7).</p> <p>2) Sobre o papel fonológico, é correto afirmar:</p> <p>(A) Na palavra “excitação” (L.4), o /o/ é vogal, enquanto no vocábulo “que” (L.7), o /u/ é semivogal.
 (B) Na palavra “hormonal” (L.2), o “-h” representa uma consoante brasileira.
 (C) Na palavra “hora” (L.3), o encontro “-ho” constitui exemplo de dígrafo.
 (D) A palavra “logicamente” (L.6) recebe acento por ser proparoxítona.</p> <p>3) A palavra “mal” (L.1) tem o mesmo valor morfológico que a palavra na alternativa:</p> <p>(A) “Mensalmente” (L.6).
 (B) “comportamentos” (L.5).
 (C) “almoçar” (L.4).
 (D) “cheinho” (L.2).</p> | <p>4) Uma das palavras abaixo NÃO apresenta erro de ortografia:</p> <p>(A) “obsecado” (L.2).
 (B) “saiem” (L.4).
 (C) “adquados” (L.6).
 (D) “excitação” (L.4).</p> <p>5) Marque a alternativa em que ocorre <i>um ditongo decrescente</i>, <i>um hiato</i> e <i>um dígrafo</i>, respectivamente:</p> <p>A) “pais” (L.6) - “deixa” (L.2) - “sem” (L.5).
 B) “tem” (L.5) - “dias” (L.3) - “Mensalmente” (L.6).
 C) “receio” (L.5) - “Quando” (L.4) - “nunca” (L.4).
 D) “criança” (L.1) - “desequilíbrio” (L.1) - “repreendido” (L. 6).</p> <p>6) Marque a alternativa em que todas as palavras apresentam separação correta:</p> <p>(A) “re-la-çã-o” (L.7) - “fi-lho” (L.7) - “Quan-do” (L.4).
 (B) “com-por-ta-da” (L.1) - “Qu-an-do” (L.4) - “filho” (L.7)
 (C) “cir-cuns-tân-cias” (L.5) - “re-cei-o” (L.5) - “es-ti-ves-se” (L.2).
 (D) “pa-is” (L.6) - “dis-po-ni-ve-is” (L.7) - “re-pre-endi-do” (L.6).</p> |
|--|--|



AS QUESTÕES 7 A 15 ESTÃO RELACIONADAS AO TEXTO ABAIXO

TEXTO

1 O exercício pleno da leitura no dia a dia desencadeia uma série de benefícios para o
2 homem. Dentre esses inúmeros benefícios, é cabível ressaltar que se destaca a ampliação ou o
3 aumento dos conhecimentos científicos, políticos, sociais, culturais ou econômicos, que são
4 responsáveis pelo desenvolvimento da humanidade. Portanto, adquiri-los através do hábito da
5 leitura e fazer o uso destes, é de suma importância para uma convivência democrática e cidadã
6 no mundo atual.

7 Além disso, o prazer da leitura é insubstituível, uma vez que, ao ler textos e
8 conteúdos de gêneros diversificados, você estará descobrindo e conhecendo novos mundos e
9 conhecimentos. Aprendendo de certa forma a valorizar os costumes e culturas de outros povos,
10 ou seja, de outras civilizações que habitaram o nosso planeta há milhares de anos atrás. E isso é
11 simplesmente fantástico e maravilhoso.

12 Também vale frisar que a sociedade moderna e o mercado de trabalho, exigem cada
13 vez mais a presença de profissionais capacitados e qualificados nas mais diversas áreas do
14 conhecimento humano. Profissionais que se dediquem ao seu trabalho, que se preocupem em
15 promover o desenvolvimento humanitário.

16 Por isso estar preparado para enfrentar este mundo competitivo é dever de todos. E
17 cabe, portanto, a cada um de nós, exercermos o hábito da leitura, a qual, sem sombra de
18 dúvidas é a base para todo e qualquer sucesso.

PEREIRA, Marcondes Torres. IN: <http://www.marcondes.torres.blogspot.com.br/2012/01/acao-da-leitura-em-nossa-vida.html>
Visita em 26 de abril de 2016.

7) Marque a alternativa em que aparece uso **INCORRETO** da vírgula.

- (A) “Também vale frisar que a sociedade moderna e o mercado de trabalho, exigem cada vez mais a presença de profissionais capacitados e qualificados nas mais diversas áreas do conhecimento humano.” (L.12/14).
- (B) “E cabe, portanto, a cada um de nós, exercermos o hábito da leitura, a qual, sem sombra de dúvidas é a base para todo e qualquer sucesso.” (L.16/18).
- (C) “Profissionais que se dediquem ao seu trabalho, que se preocupem em promover o desenvolvimento humanitário.” (L.14/15).
- (D) “Além disso, o prazer da leitura é insubstituível, uma vez que, ao ler textos e conteúdos de gêneros diversificados, você estará descobrindo e conhecendo novos mundos e conhecimentos.” (L.7/9).



- 8) Marque a alternativa em que o vocábulo “*que*” tem valor morfológico diferente da palavra “*que*” na oração “...que são responsáveis pelo desenvolvimento da humanidade.” (L.3/4).
- (A) “...que habitaram o nosso planeta há milhares de anos atrás” (L.10)
(B) “...que se dediquem ao seu trabalho” (L.14).
(C) “...que se preocupem em promover o desenvolvimento humanitário.” (L.14/15).
(D) “...que se destaca a ampliação” (L.2).
- 9) Uma análise dos elementos linguísticos que compõem o texto permite afirmar:
- (A) “se”, em “que se destaca a ampliação” (L.2), é parte integrante de destaca.
(B) “da leitura”, em “O exercício pleno da leitura” (L.1), completa o sentido do nome.
(C) A expressão, “em promover o desenvolvimento humanitário” (L.14/15), é ativo em relação ao verbo.
(D) “habitaram” em “habitaram o nosso planeta há milhares de anos atrás” (L.10), possui sujeito indeterminado.
- 10) Marque a alternativa cuja afirmação esteja correta.
- A) “Também” (L.12) tem sentido de retificação, podendo ser substituído por “aliás”, sem prejuízo semântico.
B) “qual” (L.17) retoma “hábito” (L.17) e morfológicamente é pronome relativo.
C) “pleno” (L.1) modifica “exercício” (L.01) e pode ser substituído por “total”.
D) “homem” (L.2) tem sentido restritivo, especificando o gênero masculino.
- 11) Quanto ao predicado, o nome é o elemento central da informação em:
- A) “O prazer da leitura é insubstituível” (L7).
B) “O exercício pleno da leitura no dia a dia desencadeia uma série de benefícios” (L.1).
C) “a sociedade moderna e o mercado de trabalho, exigem cada vez mais a presença de profissionais capacitados” (L.12/13)
D) “Profissionais que se dediquem ao seu trabalho” (L.14).
- 12) O termo destacado expressa meio na alternativa:
- (A) “uma vez que” (L.7).
(B) “através” (L.4).
(C) “no dia a dia” (L.1).
(D) “cada vez mais” (L.12/13).
- 13) A alternativa em que há equivalência entre o termo transcrito e o que ele significa é:
- (A) “ou” (L.2) - alternância.
(B) “Portanto” (L.17) - explicação.
(C) “de certa forma” (L.9) - retificação.
(D) “Além disso” (L.7) - inclusão.
- 14) Marque alternativa que contenha a palavra que é acentuada pela razão de “série” (L.1).
- A) “gêneros” (L.8).
B) “cabível” (L.2).
C) “áreas” (L.13).
D) “atrás” (L.10).
- 15) Marque a alternativa que apresenta a afirmação **CORRETA**:
- (A) Em, “... habitaram **o nosso planeta**” (L.10), a expressão em negrito pode ser substituída pela forma pronominal “-o”, reescrita da seguinte forma: “*habitaram-o*”.
(B) Em “...valorizar **os costumes**” (L.9), a expressão em negrito pode ser substituída pela forma pronominal “-lhes”, reescrita da seguinte forma: “*valorizar-lhes*”.
(C) A expressão “**ao ler textos**” (L.7) expressa o sentido de modo.
(D) “...**a cada um de nós**” (L.17) exerce função de sujeito.



16) José precisa pagar uma conta de 15 reais usando apenas cédulas (moeda) de 1 real, 5 reais ou 10 reais. De quantas maneiras diferentes ele poderia pagar essa conta?

- A) 5
- B) 7
- C) 6
- D) 8

17) Arredondando os números 22, 455 e 3.931 para a dezena, a soma será de:

- A) 4.200
- B) 4.410
- C) 4.350
- D) 4.400

18) Quando Mariana nasceu, Julia tinha 4 anos e Marcelo tinha 6 anos, hoje, a soma das três idades é 49 anos. Assim Mariana tem hoje:

- A) 9 anos
- B) 13 anos
- C) 20 anos
- D) 17 anos

19) Nas duas operações abaixo as letras: **a** e **m** representam respectivamente:

$$a : 30 = 5$$

$$4 \times m = 48$$

- A) 120 e 14
- B) 130 e 16
- C) 125 e 10
- D) 150 e 12

20) Expressando 8 km² em hectares teremos:

- A) 8 ha
- B) 80 ha
- C) 800 ha
- D) 8.000 ha

Cálculos



CONHECIMENTOS ESPECÍFICOS

QUESTÕES DE 21 A 40

21) Em relação à sinalização de trânsito, assinale a opção **ERRADA**.

- (A) É permitido afixar sobre a sinalização de trânsito e respectivos suportes, ou junto a ambos, qualquer tipo de publicidade, inscrições, legendas e símbolos que não se relacionem com a mensagem da sinalização.
- (B) A afixação de publicidade ou de quaisquer legendas ou símbolos ao longo das vias condiciona-se à prévia aprovação do órgão ou entidade com circunscrição sobre a via.
- (C) A sinalização será colocada em posição e condições que a tornem perfeitamente visível e legível durante o dia e a noite, em distância compatível com a segurança do trânsito, conforme normas e especificações do CONTRAN.
- (D) Nas vias públicas e nos imóveis é proibido colocar luzes, publicidade, inscrições, vegetação e mobiliário que possam gerar confusão, interferir na visibilidade da sinalização e comprometer a segurança do trânsito.

22) São deveres fundamentais do servidor público, **EXCETO**:

- (A) Comunicar imediatamente a seus superiores todo e qualquer ato ou fato contrário ao interesse público, exigindo as providências cabíveis.
- (B) Exercer suas atribuições com rapidez, perfeição e rendimento, pondo fim ou procurando prioritariamente resolver situações procrastinatórias, principalmente diante de filas ou de qualquer outra espécie de atraso na prestação dos serviços pelo setor em que exerça suas atribuições, com o fim de provocar dano moral ao usuário.
- (C) Zelar, no exercício do direito de greve, pelas exigências específicas da defesa da vida e da segurança coletiva.
- (D) Cumprir, de acordo com as normas do serviço e as instruções superiores, as tarefas de seu cargo ou função, tanto quanto possível, com critério, segurança e rapidez, mantendo tudo sempre em boa ordem.

23) É infração de trânsito leve:

- (A) Estacionar o veículo afastado da guia da calçada (meio-fio) a mais de um metro.
- (B) Parar o veículo nas esquinas e a menos de cinco metros do bordo do alinhamento da via transversal.
- (C) Estacionar o veículo afastado da guia da calçada (meio-fio) de cinquenta centímetros a um metro.
- (D) Estacionar o veículo na pista de rolamento das estradas, das rodovias, das vias de trânsito rápido e das demais vias dotadas de acostamento.

24) É vedado ao servidor público:

- I. Permitir que perseguições, simpatias, antipatias, caprichos, paixões ou interesses de ordem pessoal interfiram no trato com o público, com os jurisdicionados administrativos ou com colegas hierarquicamente superiores ou inferiores.
- II. Usar de artifícios para procrastinar ou dificultar o exercício regular de direito por qualquer pessoa, causando-lhe dano moral ou material.
- III. O uso do cargo ou função, facilidades, amizades, tempo, posição e influências, para obter qualquer favorecimento, para si ou para outrem.
- IV. Prejudicar deliberadamente a reputação de outros servidores ou de cidadãos que deles dependam.

É certo o que se indica em:

- (A) I, II e III
- (B) I, II, III e IV
- (C) II, III e IV
- (D) II



25) São boas maneiras que devem ser estimuladas no ambiente de trabalho:

- I. Saber se relacionar - cumprimentos muito pessoais como beijos e abraços não cabem muito bem dentro do ambiente profissional. Também deixe de lado piadas e apelidos muito pessoais. O relacionamento profissional não é o mesmo de um relacionamento íntimo.
- II. Cuidado com o tom de voz - esteja sempre atento ao seu tom de voz e ao volume. Gritar ou falar de maneira muito espalhafatosa pode constranger as pessoas, além de ser um péssimo hábito.
- III. Evite atrasos - esteja atento aos horários e evite atrasos, desde o horário de chegada ao trabalho até o horário marcado para entregar um relatório ou participar de uma reunião.

É correto o que se diz em:

- (A) II, III e IV
- (B) I, II, III e IV
- (C) II
- (D) I e III

26) São aspectos necessários para um bom atendimento, **SALVO**:

- (A) Dedicção: O atendente deve estar sempre atualizado nas informações que possui e que sua função exige. A auto-observação e percepção do atendente não são instrumentos utilizados com constância e, portanto, dispensáveis para a excelência do atendimento.
- (B) Preparo: Conhecimento do seu serviço e do funcionamento da instituição em suas partes e no todo. Prepara nas habilidades emocionais exigida pelas relações sociais inerentes a situação de atendimento.
- (C) Intuição: Deve basear-se na observação atenta das necessidades do cliente, as verbalizadas e as não-verbalizadas, mas que podem ser percebidas. Por exemplo, quando o cliente não compreender com clareza a informação, mas não tem coragem de dizer ao atendente; ou quando o cliente chega à instituição e não tem certeza do que quer.
- (D) Presença de espírito: Permite que o atendente seja criativo e assertivo em sua conduta, em especial nas situações de conflito e tensão.

27) São princípios éticos:

- I. A busca da excelência.
- II. A responsabilidade.
- III. A solidariedade.
- IV. A justiça.

É correto o que se afirma em:

- (A) I, III e IV
- (B) I, II, III e IV
- (C) I e IV
- (D) II, III e IV

28) Sobre a ética no atendimento ao cliente, assinale a opção **ERRADA**.

- (A) Ética no atendimento ao cliente é definida como o que é correto ou bom na conduta do atendimento.
- (B) A ética no relacionamento é algo pessoal, no qual a aproximação com o cliente tem o objetivo de tentar entendê-lo e encantá-lo com um atendimento preciso, de qualidade, agradável, respeitável, ético.
- (C) A conduta ética na relação de atendimento não permite definir a qualidade e satisfação do cliente.
- (D) Aquele que oferece a prestação de um serviço deve ter consciência que servindo bem, cria-se, de forma natural, a necessidade do outro em retribuir.

29) Para trabalhar com atendimento ao público, alguns requisitos são essenciais ao atendente, como:

- I. Satisfazer as necessidades do cliente.
- II. Gostar de servir, de fazer o outro feliz.
- III. Ser extrovertido.
- IV. Cultivar um estado de espírito positivo.

É certo o que se indica em:

- (A) I e III
- (B) II
- (C) I, II, III e IV
- (D) III e IV



30) O servidor público não deve:

- (A) Retirar da repartição pública, sem estar legalmente autorizado, qualquer documento, livro ou bem pertencente ao patrimônio público.
- (B) Fazer uso de informações privilegiadas obtidas no âmbito interno de seu serviço, em benefício próprio, de parentes, de amigos ou de terceiros.
- (C) Dar o seu concurso a qualquer instituição que atente contra a moral, a honestidade ou a dignidade da pessoa humana.
- (D) Todas as alternativas anteriores estão corretas.

31) São espécies de infração de trânsito gravíssima:

- I. Executar operação de conversão à direita ou à esquerda em locais proibidos pela sinalização.
- II. Deixar de parar o veículo no acostamento à direita, para aguardar a oportunidade de cruzar a pista ou entrar à esquerda, onde não houver local apropriado para operação de retorno.
- III. Ultrapassar veículo em movimento que integre cortejo, préstito, desfile e formações militares, salvo com autorização da autoridade de trânsito ou de seus agentes.
- IV. Deixar de parar o veículo antes de transpor linha férrea.

A quantidade de itens corretos é:

- (A) 3
- (B) 2
- (C) 1
- (D) 4

32) Ocorrendo infração prevista na legislação de trânsito, lavrar-se-á auto de infração, do qual constará, **EXCETO**:

- (A) Local, data e hora do cometimento da infração.
- (B) Caracteres da placa de identificação do veículo, sua marca e espécie, e outros elementos julgados necessários à sua identificação.
- (C) Identificação do órgão ou entidade e da autoridade ou agente autuador ou equipamento que comprovar a infração.
- (D) Obrigatória assinatura do infrator, valendo esta como notificação do cometimento da infração.

33) Sobre a sinalização de trânsito, observe os itens a seguir.

- I. Os locais destinados a postos de gasolina, oficinas, estacionamentos ou garagens de uso coletivo deverão ter suas entradas e saídas devidamente identificadas, na forma regulamentada pelo CONTRAN.
- II. O órgão ou entidade de trânsito com circunscrição sobre a via poderá retirar ou determinar a imediata retirada de qualquer elemento que prejudique a visibilidade da sinalização viária e a segurança do trânsito, com ônus para quem o tenha colocado.
- III. Os locais destinados pelo órgão ou entidade de trânsito com circunscrição sobre a via à travessia de pedestres deverão ser sinalizados com faixas pintadas ou demarcadas no leito da via.

É certo o que se afirma em:

- (A) II
- (B) I, II e III
- (C) I
- (D) I e III

34) São espécies de sinais de trânsito dispostos no Código de Trânsito brasileiro, **EXCETO**:

- (A) Luminosos.
- (B) Gestos do agente de trânsito e do condutor.
- (C) Dispositivos de sinalização auxiliar.
- (D) Perpendiculares.

35) Sobre as normas gerais de circulação e conduta no trânsito, assinale a opção **ERRADA**.

- (A) Entende-se por deslocamento lateral a transposição de faixas, movimentos de conversão à direita, à esquerda e retornos.
- (B) Antes de iniciar qualquer manobra que implique um deslocamento lateral, o condutor deverá indicar seu propósito de forma clara e com a devida antecedência, por meio da luz indicadora de direção de seu veículo, ou fazendo gesto convencional de braço.
- (C) Nas vias providas de acostamento, a conversão à esquerda e a operação de retorno deverão ser feitas nos locais apropriados e, onde estes não existirem, o condutor deverá aguardar no acostamento, à esquerda, para cruzar a pista com segurança.
- (D) O condutor que for ingressar numa via, procedente de um lote lindeiro a essa via, deverá dar preferência aos veículos e pedestres que por ela estejam transitando.



36) O uso de luzes em veículo obedecerá às seguintes determinações:

- I. O condutor manterá acesas, à noite, as luzes de posição quando o veículo estiver parado para fins de embarque ou desembarque de passageiros e carga ou descarga de mercadorias.
- II. O condutor manterá acesas pelo menos as luzes de posição do veículo quando sob chuva forte, neblina ou cerração.
- III. O condutor manterá acesos os faróis do veículo, utilizando luz baixa, durante a noite e durante o dia nos túneis providos de iluminação pública.
- IV. A troca de luz baixa e alta, de forma intermitente e por curto período de tempo, com o objetivo de advertir outros motoristas, só poderá ser utilizada para indicar a intenção de ultrapassar o veículo que segue à frente ou para indicar a existência de risco à segurança para os veículos que circulam no sentido contrário.

É certo o que se indica em:

- (A) I e II
- (B) I, II, III e IV
- (C) I, II e III
- (D) III e IV

37) Ao regular a velocidade, o condutor deverá observar constantemente as condições físicas da via, do veículo e da carga, as condições meteorológicas e a intensidade do trânsito, obedecendo aos limites máximos de velocidade estabelecidos para a via, além de:

- I. Sempre que quiser diminuir a velocidade de seu veículo deverá antes certificar-se de que pode fazê-lo sem risco nem inconvenientes para os outros condutores, a não ser que haja perigo iminente.
- II. Obstruir a marcha normal dos demais veículos em circulação sem causa justificada, transitando a uma velocidade anormalmente reduzida.
- III. Indicar, de forma clara, com a antecedência necessária e a sinalização devida, a manobra de redução de velocidade.

É correto o que se afirma em:

- (A) I e III
- (B) I, II e III
- (C) I
- (D) II

38) O trânsito de veículos nas vias terrestres abertas à circulação obedecerá às seguintes normas, **SALVO**:

- (A) O condutor deverá guardar distância de segurança lateral e frontal entre o seu e os demais veículos, bem como em relação ao bordo da pista, considerando-se, no momento, a velocidade e as condições do local, da circulação, do veículo e as condições climáticas.
- (B) Os veículos precedidos de batedores terão prioridade de passagem, respeitadas as demais normas de circulação.
- (C) O trânsito de veículos sobre passeios, calçadas e nos acostamentos, só poderá ocorrer para que se adentre ou se saia dos imóveis ou áreas especiais de estacionamento.
- (D) A ultrapassagem de outro veículo em movimento deverá ser feita pela esquerda, obedecida a sinalização regulamentar e as demais normas estabelecidas no Código de Trânsito brasileiro, inclusive quando o veículo a ser ultrapassado estiver sinalizando o propósito de entrar à esquerda.

39) Todo condutor deverá, antes de efetuar uma ultrapassagem, certificar-se de que:

- I. A faixa de trânsito que vai tomar esteja livre numa extensão suficiente para que sua manobra não ponha em perigo ou obstrua o trânsito que venha em sentido contrário.
- II. Nenhum condutor que venha atrás haja começado uma manobra para ultrapassá-lo.
- III. Quem o precede na mesma faixa de trânsito não haja indicado o propósito de ultrapassar um terceiro.

É correto o que se afirma em:

- (A) I
- (B) I e III
- (C) I, II e III
- (D) II



40) De acordo com o Código de Trânsito brasileiro, os veículos destinados a socorro de incêndio e salvamento, os de polícia, os de fiscalização e operação de trânsito e as ambulâncias, além de prioridade de trânsito, gozam de livre circulação, estacionamento e parada, quando em serviço de urgência e devidamente identificados por dispositivos regulamentares de alarme sonoro e iluminação vermelha intermitente, observadas as seguintes disposições:

- I. O uso de dispositivos de alarme sonoro e de iluminação amarela intermitente só poderá ocorrer quando da efetiva prestação de serviço de urgência.
- II. Quando os dispositivos estiverem acionados, indicando a proximidade dos veículos, todos os condutores deverão deixar livre a passagem pela faixa da esquerda, indo para a direita da via e parando, se necessário.
- III. Os pedestres, ao ouvir o alarme sonoro, deverão aguardar no passeio, só atravessando a via quando o veículo já tiver passado pelo local.
- IV. A prioridade de passagem na via e no cruzamento deverá se dar com velocidade reduzida e com os devidos cuidados de segurança, obedecidas as demais normas do Código de Trânsito brasileiro.

A quantidade de assertivas corretas é:

- (A) 2
- (B) 1
- (C) 3
- (D) 4